京城日報
朝刊

地方行政協議會長 海運局長を兼務

地方海運も刷新強化

【東京電話】政府は今回海運總局の行政力を一段と強化するとともに船舶運航能率の増進と造船の急速増強を期するとともに、中央における措置と照應して地方海運行政機構の強化刷新をはかるため地方行政協議會長を全部地方海運局長に兼任せしめることとなり、從來の海運局長はそのまゝ海運局次長として地方長官を補佐して專門的知識を活用することゝなつた、昨年十一月一日の行政機構改革によつて運通省が新設され輸送力の飛躍的増強の態勢は一應整備したのであるが、なほ企業に當る行政官廳と運行に當る民間業務者側とはとかく遊離勝ちであつたが、今回の異例の人事はこの弊を一掃するものと見られ、こゝに運通省設置の目標は完全に實現を期待されるに至つた

海運局長は局次長 專門的知識を活用輔佐

【東京電話】五島運輸通信相は二十六日海運力の刷新強化方策に基く運通省人事異動を斷行したが、さらに地方行政協議會長をして地方海運局長を兼任せしめるの措置をとり決戦下海運力の増強を期する政府の根本方針を左の如く表明した

すなはち船舶運營會總務田島正雄君を海運總局海運局長に任じ同時に運營會總裁を兼任せしむると共に、さらに又造船計畫についてもこれが強力なる促進をはかるためには作業現場の實態に即應した施策を急速確實に具現する必要があるので全國木造船建造統制組合聯合會長をして海運總局木造船建造本部長たる行合成君を船舶局長に任じ、併せて前述の木造船建造本部長および聯合會長を兼ねることとした

右の措置に併行してこの際地方の海運行政機構の強化刷新を圖る爲地方の海運局長を全部地方行政協議會長たる都道府縣知事をしてこれを兼任せしめて、海運局内における職員全部を各協議會地區内都道府縣の官吏と相俟つて協力して地方海運行政に當らしめ、行政官廳の一元化を期した次第であるが、この事は地方行政協議會の權限の拡充強化ならびに中央官廳權限の委讓の主旨にも合致し極めて適切なる措置と信ずる

今回の官制改正は從來しばしば地方行政協議會長の申出でもあり、また海運實施せられたる行政當局の意向にも添ひて實行すべしとの意見もあつたので、こゝに初めて實行するに至つた次第であるが、この局長はそのまゝの官吏として、その專門的知識により地方行政協議會長たる地方長官を補佐し第一線海運行政の刷新強化をはかることとした

五島運通相談

海上輸送力の飛躍的増強は緊迫せる戦局の現段階において最も緊要なる課題にして船舶の重要性は決して飛行機のそれに劣るものではないと信ずるので、今般運輸通信省の所管行政中海運總局の行政力をさらに一段と強化すると共に特に船舶運航能率の増進を期する目的をもつて船舶運營會の實體を把握し、これが運用に當る船舶運營會と海運總局とを人的に緊密一體化せしむるところに

機動性發揮へ

行政協議會飛躍せん

政府は去る二十三日九州地方行政協議會長たる福岡縣知事吉田茂氏の福岡鑛山監督局長、軍需省鑛監理局長兼務を發令したが、右の措置は單に九州地方における當面の重要産業に主力を注がんとするに止まらず政府の意圖するところはこれを契機として地方行政協議會制度そのものに對する第二段の飛躍的強化を目指すものであつて、今後において地方行政協議會はこれにより新しく強力な地方行政機關たる性格を濃化するものと豫想される

しかして運輸通信省では二十六日海運總局の機構の刷新強化の方途として地方海運行政の機構強化刷新を斷行、地方海運局長を全部地方行政協議會長に兼任せしむる方針を明らかにした、これは廣域行政の機動性發揮が決戦行政にとつてもはや緊要の要求となつたことを如實に明示したものであり、更に内務、農商兩省の要求人事が實現した際、かゝる措置は内務、農商、運通三省が機構的に行政決戦態勢の基礎を確くするものといふべきである

かくて地方行政協議會は決戦化における廣域行政の責任機關として總合的協力を要請され、今や大きな飛躍の段階に到達した

政府協力へ

衆院態度決定

【東京電話】去る六日から自然休會に入つてゐる衆議院では二十六日午前十時から院内議長應接室に議員總會を開き岡田、内ケ崎正副議長、大木書記官長、各會派代表、幹部各委員出席、當面の重要議務などを各會派代表より協議した結果、大東亜戦局に對處すべき衆議院としての態度につき隔意なく意見を交換した結果、政府の戦時施策完遂に協力する決意ならびに決戦非常措置に呼應して衆議院としてもこの際國民の代表としての決意を改めて示す必要があるとのことに意見の一致を見、同十一時散會した

田中政務總監 岸國務相訪問

【東京電話】田中政務總監は二十六日午後一時岸國務相を訪問、一時間半に亘り當面の重要問題につき意見の交換を行つた

朝香宮家伺候

【東京電話】田中政務總監は二十六日午後一時四十分芝白金台町の朝香宮邸に伺候、鳩彦王殿下に謹んで御機嫌を奉伺し記帳を行つた

社説　敵前展開に勇敢なれ

敵わが領土を侵すとき、内閣は統制國家の簡素化と決戦態勢、果敢なる施策を早やと大膽なる決戦展開を斷行した。東條首相は、廿一日の閣議に於て『この重大時局に處する方途については私として既に國民に述べたところあり、全國これが具體的方途につき實施させてある』と内容するところあるもの如き重大發言を行つた。われらは首相の所謂『私ふるところ』なるものが如何なる決意にあるかを想像しつゝ、一意國民に迫る措置の大號令を今や遲しと待ち構へてゐたのである。果してその大號令は時を移さずして發せられた。廿五日内閣より發表された『決戦非常措置要綱』がそれである。その大號令は我等の想像通り嚴然たるものであつた。

政府はこの決戦の一年を「決戦の一年」として全國民に「無我の境に入れ」と命ずる。非決戦的なるもの、不生産的なるものは一切これを排除するものがあるがために外ならぬ。

それよりもまつわれらは首相通達に接した政府の總力なる大決意と、果敢なる處置とは申すまでもなく、國家存亡の關頭に立つが故に、暫くかくあれといふのである。このくらゐの道理を理解出來ぬ國民は最早や一人もあるはずがなく、又それを理解しようとせぬ國民も一人もゐないと信ずる。政府は決戦の名において國家的の發展を要求し、國民各個の頭腦の切替へをその例外であり得ない。政府はこの當面の非常なる事態の方途について國民に示し國民は頭腦の切替へを命ずるのだ。前その實施は國民が急速にこれを實行に移し、政府が國民の生活を規正し、右へ倣へと生活の歩調を規正し、國民生活の凡ての面を戦時規格に再編成せよと命ずる。國民はこの點をよく心得るべきである。

國家に獻身せよといふのである。それが永久にかくあれといふのではない。臨時であるが故に、そしてその時は今や正に國家存亡の瀬戸際にたつが故に、暫くかくあれといふのである。このくらゐの道理を理解出來ぬ國民は最早や一人もあるはずがなく、又それを理解しようとせぬ國民も一人もゐないと信ずる。にも拘らず、政府はこの非常措置決定の理由がある。國民が道義に政府の施策に協力しない以上、權力を以て國民の生活を規正し、これに追隨せしめることは已むを得ない。われらはこの所謂なる國民の非常措置として當然の事である。

劇場が在存するが故に遊興する。汽車に乘せるから旅行する。自分一人くらゐは、やらなくても濟むからと防空訓練に參加せず、勤勞奉仕隊に加入しなくてもよく、そして休日は休むものと決めてゐる。これでは困るのである。しかるにかゝる國民が今日一人もゐないとはいへぬところに政府今回の非常措置決定の理由がある。國民が道義的に政府の施策に協力しない以上、權力を以て國民の生活を規正し、これに追隨せしめることは已むを得ない。われらはこの所謂なる戦時の非常措置として當然の事である。

今後の非常措置を自ら迎へて不要の都會生活者が尚ほ都市の中心に戸を構へ、休閑地が徒らに放置されて、非生活必需物資が店頭に陳列されてゐるといつた事態は、もはや戦時の風景ではない。今日までは、それらが許されてゐる理由もあつたし、又その事情も認められる。しかし今日以後は絶對に許さるべきものではあるまい。速かに非常措置の實施に移すべきである。決戦非常措置要綱に並べられた十五の選目はみなこれ適切、緊要なるものばかりである。國民自身それをよく理解してゐる。である以上、政府はこれを直行することに邁進であつてはならない。一部國民の思惑などはこの際考慮にかける要はないのだ。しかしこの思ひ切つた國內態勢の强化が、國民の生活に何等の影響を與へぬといふのではない。國民の生活はこの戦時規格の適用によつて益々苦痛を増すであらう。しかしわが日本國民はそれを堪へて堪へ忍んで行けるだけの精神力を三千年の歴史としてもつてゐるはずである。その精神力を今こそ發揮すべきである。その精神力がとかく鈍るのは生活の中に自由の餘地が殘されてゐたからである。然しすでにその自由はわれらの生活の外に押し出されてしまつた。もはや國民はひたすら一億一丸となつて國難に當らなければならない。過去の習慣は捨てなければならぬ。凡ゆる魅力的なものに對する執着にも勝たねばならぬ。國民の一切合財は戦に勝つための國家の要請に捧げねばならぬ。國民よ、死力をつくさう、たゞ戦に勝つために。

不逞・敵機來襲愈々熾烈

邀擊五百六十六機

ラバウル四日間に 十八機を撃墜破

【ラバウル廿六日同盟】廿一日午前二回にわたりラバウルにTBF、B24戦爆計百卅九機が來襲したが、わが所在部隊はこれを邀撃TBF六機を撃墜、TBF二機、B24二機を撃破した、わが方の損害輕微、さらに廿二日午前二回にわたりTBF、B24、B25戦爆連合計百八十七機が來襲、わが所在部隊はこれを邀撃、TBF四機を撃墜、TBF三機を撃破した、わが方損害輕微

廿三日も晝間B24、P38戦闘機計五十四機來襲、わが守備部隊はこれを邀撃P38一機を撃墜した、また廿四日數回にわたり、B24、TBF、F4U、P38その他戦闘機計百八十六機が來襲したが、わが守備部隊はこれを邀撃交戦した

ウエワクに八十機

地上火器、八機を屠る

【南太平洋〇〇基地廿六日同盟】廿五日十時より十時半頃までに二次にわたつて敵機B24、B25、B26延約八十機がニューギニヤのわがウエワク陣地に來襲、わが方はこれを邀撃して高射砲によりB24二機、B25、B26五機計八機（うち不確實四機）を撃墜して他を遁走せしめた、わが方の損害は戦死四名であつた

ミレ、タロアに 戦爆廿數機

【東部太平洋〇〇基地廿六日同盟】廿三日朝マーシャル諸島ミレ島に敵小型機十數機が來襲したが、わが所在部隊は、その一機を撃墜した

ついで廿四日晝間マロエラップ環礁タロア島に對しても敵B25十二機で來襲、わが所在部隊はこれと交戦した、わが何れも損害なし

ブーゲンビル 二機を撃墜

【ラバウル廿六日同盟】廿四日朝ブーゲンビル島東南端のわが陣地に敵戦爆機延十一機が數回にわたり來襲、同所在のわが部隊はこれを攻撃しF4U二機を撃墜した、わが方損害なし

ブカ島で二機

【ラバウル廿六日同盟】廿三日朝敵ボートシコルスキーF4U十六機が同島所在のわが部隊に來襲、低空銃撃を加へて來たつて來襲、低空銃撃を加へて來たが、わが部隊は交戦その二機を撃墜した、わが方損害なし

ケケワでも一機屠る

【南太平洋〇〇基地廿六日同盟】廿二日午前ニューギニヤ西部ケケワに機種不明の敵機若干機が來襲爆撃を加へて來たが、わが所在部隊はその一機を撃墜した、わが方損害なし

週間戦況

クエゼリン、ルオット兩島のわが守備部隊の壯烈な戦死、トラック島に對する敵の不斷なる空襲と相次ぐ戦況は敵の中部太平洋の落とし難き侵攻を示す。その戦況は緊迫を加へてゐる。北太平洋方面では敵は千島列島に對する空襲と艦砲射撃を反覆して來り、わが北方における防衛を試みつつある

北方々面

◇二月廿一日午前一時敵飛行艇數機北千島に來襲、被害なし、同方面の戦況は依然戦態度を示す

支那方面

◇地上作戦＝各地における敵の鬪爭は依然として活溌、湖北省鄂城西方の戦鬪で敵死體八百五十四、捕虜多數の戦果を收めた

ビルマ方面

◇地上作戦＝アキャブ方面の戦況は依然有利に展開、シンゼーア盆地に展開中の英印第七師包圍殲滅戦は愈々最後の段階に近づきつゝある、現在わが軍の包圍網は漸く縮められ、敵第七師團はその戦力の大半を喪失しつゝある

◇航空作戦＝わが航空部隊は十八日アキャブ東北方十二キロの地點において、廿一日にはマンダレー西北方カレワにおいてビルマ防衛空軍に邀撃を加へ、廿日夜にはアキャブ方面にて一機撃墜した、二月上旬におけるビルマ方面における敵機來襲數は延百十機、第一線方面における撃墜は九機であり、廿四日にはアキャブ方面で來襲した敵機十八機中のうち七機を撃墜した

ニューギニヤ方面

◇地上作戦＝グンビ岬に上陸した敵はその後逐次兵力を増強しつゝ同岬西方十二キロのビリアウ附近に進出、目下ビリアウ東方モツト河の線及びグンビ南方地區においてわが軍と激戦を展開してゐる、同方面一月中旬より二月中旬に至る一ケ月間の戦果は遺棄屍體約二千、捕虜約六百、鹵獲品は迫撃砲三門、チエツコ機銃廿九、自動小銃六十四、歩兵銃十九、無線機四、まだ一月以降同方面における一月廿日より一月末日までに敵に與へた損害は二千名以上

グンビ西南方激戦

敵北洋に空襲を反復

わが航空部隊は十八日、廿四日には基地附近の敵陣地を、廿四日には江西省吉安をそれぞれ空襲を加へ一時間半に亘る空中戦の後、敵機四機撃墜、廿四日には敵の空襲を受けた飛行場を爆撃した、敵は内陸に於ける被害の大なるため空軍力の増強に努力中である。

中部太平洋の戦況は敵不斷の來攻を受けてわが守備の困難は日に甚しいものがある。

當初五千、今や三千

英印第七師全滅迫る

【〇〇基地廿六日同盟】緬印國境アラカン山脈地帯シンゼーア盆地において包圍殲滅戦を受けつゝある英印第七師の兵力は次第に損失を増し、既に三千に減少したものと見られるに至り、また多數の戦車自動車など多數の兵器機械化兵器および兵員は刻々全滅に近づきつゝある

これに對しわが方の攻撃は極めて熾烈であり、わが將兵の士氣はいよいよ盛んである。さらにカラダン河谷を南下し、ヤより派遣された敵八十一師は北方を迂回、カラダン河谷を南下しやうやくアラカン北方〇哩の地點に到着、工場の建設に着手してゐる模様であるが、これまたわが軍の好餌となるべき運命にあり、ここに印緬國境の戦局は全く最後の段階に至らんとしてゐる

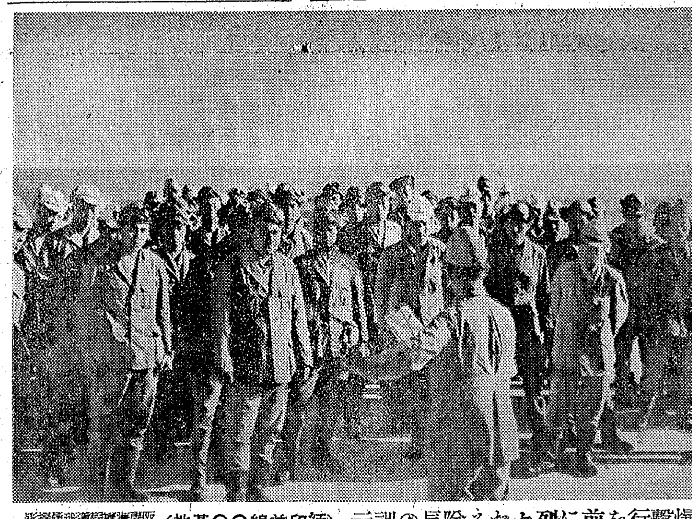

爆撃行を前に烈々たる隊長の訓示（緬印前線〇〇基地）

◇航空作戦＝部隊海軍航空部隊は十四日夜から十五日未明にかけてブーゲンビル島沖を北上中の敵輸送船團に波状攻撃を加へ、輸送船大型一隻轟沈、一隻撃沈、中型輸送船一隻炎上大破、巡洋艦一隻撃破、驅逐艦一隻撃破、さらに輸送船一隻を撃破する戦果を收めたが、わが方未歸還二機を出した

ラバウルに對する敵機は依然として激しく十五日朝B25廿二機戦闘機廿機來襲、特殊潜航艇部隊は地上部隊と協力B25一機P38、F4U七機撃墜、B25六機撃破し十六日朝にはB24十九機戦闘機卅機、B24一機を撃墜するや敵は周章遁走、十七日朝TBF七機、B25廿三機、戦闘機五十機來襲、TBF二機、F4U十七機撃墜、TBF二機を撃破した

またカビエンに對する敵の攻撃も漸次活溌化する傾向を見せ十八日早朝わが輸送船團に對し敵戦闘機約二十機が來襲、これを撃退した、敵は續いて軍艦を以てこれを撃退、敵は逐次兵力を増強し攻撃に轉じ來つたが、確認せる戦果のみにて七十を下らず

ソロモン方面

◇地上作戦＝西部ニューブリテン方面の戦況にはその後大なる變化なし、ブーゲンビル島トロキナ北方地區においてはわが軍の陣地は十五日夜敵陣一ケ所の前進中なるを發見、背後よりこれを急襲、敵は逐次兵力を増強攻撃に轉じ來つたが、確認せる戦果のみにて七十を下らず

◇航空作戦＝ニューギニヤにおける航空戦は地上戦闘と共に熾烈の一途を辿り去る十七日より二十三日に亘る一週間敵機來襲延約八百機の多數に上つてゐる

小銃、チエツコ銃など二百四十五、その他兵器彈藥多數である

午前P38、B24、B25合計百機が來襲したが、わが守備部隊の反撃により邀撃された、次で廿三日夜にも敵驅逐艦、輸送船數隻を伴つた敵艦隊がカビエン沖合に出現、艦砲射撃を加へ來つたが、わが守備隊はその一隻に大火災を生ぜしめて撃退した

十六日夜ジョートランド北方海

大統領挑戰は 全法案に影響

米政府系議員言明す

【ストックホルム廿五日同盟】增稅法案を繞る大統領と議會の正面衝突は米國政界を文字通り全くの混亂狀態に陥れた形だが、今回の事件は單に增稅法案が成立するか否かによつて解決するものではなく、來るべき大統領選擧戦に多大の影響を與へることが豫想されるほか、政府と議會との間に掘られた深い溝によつて從來も困難を極めてゐた兩者の關係は今後ますます惡化する可能性があり、米國の戦時施策にも重大影響を與へよう、政府系として知られる民主黨上院議員ペッパーは上院が廿五日下院に引續き大統領拒否權切りを行つた際、議會今次の措置は增稅法案が生きるか死ぬかの問題ではなく、民主黨指導者の選擧には少からぬ影響を與へよう、と聲明したといはれるが、大統領のロイター特派員は次の如く報じてゐる

下院に引續き上院も大統領の拒否を蹴切ることによつて米國議會はその獨立性を具體的に立證した、今度の拒否權蹴切りに當り上下兩院ともに決議所要の三分の二を遙かに超える票數を得たとは言へ、これを以て兩院議員が今後もあらゆる問題でルーズベルトに楯つくと考へるのは早計だし、ルーズベルトが議會に對してより妥協的態度を示さば議會も今度のことは水に流して政府に協力することが豫想される

しかしこれに反し彼が議會の行動に憤慨し法案拒否の態度を示さば政府の防衛能力を減殺するならば議會は猛然とこれに抵抗すべく、ルーズベルトが本年初頭の年次教書で要求した國民兵役法案などをはじめ、あらゆる政府の戦時施策法案を葬り去るであらう、現在における反ルーズベルト派の勢力から見てかゝる事態が到來することは決して不可能である、米國議會

米、海軍工作隊の活躍揚言

【リスボン廿五日同盟】米海軍工廠長兼ドツク局長モーレルは最近太平洋戦線の視察からロンドンへ到着、廿五日次の通り述べた

米海軍の工作隊は米軍の日本本土に近接するにつれて強力なる攻撃基地を建設するため目下西方へ移動しつゝあり、すでにパール・ハーバーは世界最大の海軍基地になつてゐる

和平進捗

ソ聯、芬蘭間

【リスボン廿五日同盟】ストックホルムからの報道によると、フィンランド政府に提示した和平條件を米國政府に提示したといはれる、但し國務次官ステチニアスは廿五日の新聞記者會見で右に關する質問に對して答へなかつた

ソ聯の和平斡旋の交渉はフィンランド政府に受諾すべき講和條件を米國政府に提示し、米國の態度は重大視されてゐるが、國務省筋は今後地方行政局に各々重要任務を加へることとなつた（以下不鮮明）

日本軍の防衛完璧

現實に見たり共榮圏

スターマー獨大使談

スターマー獨大使

【東京電話】駐日ドイツ大使スターマー氏は去る一月廿八日以來一ケ月にわたる南方各地視察を終へ廿五日東京に歸着、大使邸において外務記者團と會見、南方旅行の印象に關し左の如き一問一答を行つた、南方地域に對する現地大使の全面的な視察觀察はスターマー大使をもつて最初とするが、同

問　南方各地の印象如何

答　第一には日本軍占領地の防衛の完璧の域に達したこと、第二には民心の安定ならびに工業建設工作が順調に進捗してゐることで、第三に原住民の大東亜建設に對する熱意が極めて旺盛なることを強調、これらを總括して帝國が三國同盟の精神に基き大東亜共榮圏の建設を着々實現しつゝある事實を確認、われわれの認識を深めたとして一般觀察報告であつた

答　防衛が強固に強化されて完璧の姿を呈してゐることに印象づけられた、また各地の日本將兵は確固たる自信をもつて敵側の反攻準備の實態に備へ現にこれを撃破しつゝある事實を見、第二に占領地工作の進捗の様相を見、第三には住民との關係ならびに工業の二國の提携の大東亜建設に實に立派に擧げられてゐることを見ることが出來た

また南方の豐富な資源は既に各産地の原料資源の利用において日本は南方で大成功を收めてをり、原料品の需要には一層努力されてゐる

第三にはもつとも重要な點としては日本側と占領地の住民との關係の良好なることが擧げられる、南方各地の住民は日本の大東亜建設の理念をよく理解し友好裡に協力してゐる、特にマライやインドネシヤの住民にジャカルタの學校では住民が日本語の修得に對し非常な熱意を示してゐることを見た、さらに附け加へたいことは比島、泰の二獨立國を訪問して多大の歡待を受けたことである

バンコツクではピブン首相ならびに外相と、またマニラではラウレル大統領ならびに外相その他の閣員と會談したが、その印象はこれら諸國の指導者が大東亜の理念をよく理解し非常な熱意で建設に協力してゐることである

ルト、金鑛、石炭、鐵鑛、製鐵所、造船所、紡織工場、鐵道工場などを見たが、何れも異常な努力と緻密な計畫をもつて活潑な作業が行はれてをり、戦爭完遂に大きな貢獻をなしつゝある實狀を見た

問　ドイツの占領地域と南方占領地區とを比較して忌憚のない意見を聞きたい

答　この比較はなかなか難しいが、日獨兩國工作の根本な點では一致してゐる、占領地域の防衛措置に關してもまた占領地住民に對して出來る限り自給自足を達成させる政策についても同じである、ドイツはバルカンやフランスにおいて歐洲新秩序建設の徹底に努めてゐるが、この點で日本の立場と一致してゐる

問　日本の南方諸地域經營方策についてはその安全を策するため建設その他で必ず多くの難點があるが、日本の南方經營に對する大使の意見として適切な批判を得たい

答　日本が三國同盟に基き主張されてゐる大東亜共榮圏の理念を着實に實行しつゝあることを確認した、自分は總力を擧げ現在は戦時であり、戦時の政策は平時政策とは異なる、平時になれば必ずや立派な政策を立てられることと明確に確信されるであらう

でこの貿易に邁進してゐるところであり、これら諸國の工業ならびに食糧問題も大東亜共榮建設の線に沿つて解決されつゝある

赤軍、二方面攻勢

中部戦線再び活溌化

【ストックホルム廿五日同盟】中部戦線ベレジナ河南方からロガチエフ北方に至る四百五十哩の長大な戦線で冬季第二次攻勢の火蓋を切つたロコソフスキー麾下白露戦線軍は廿五日早朝來攻撃方向を明確に二方面に分け、一部をしてロガチエフを衝き他は正面ジロビンを衝く態勢をとつて進撃を開始した

赤軍の一部はロガチエフ北方十五哩ドニエプル西岸のブイホーフ西南方から行動を起した赤軍は廿五日ドルーチ河に到達、更に北に轉じて同河上流地域モギレフを西方から包圍せんと圖つてゐる模様でドイツ軍當局も認める如く數的に優位を持する赤軍の攻撃は相當強烈といはれ中部戦線の戦局は再び活溌化するに至つた

すなはちロガチエフ市を放棄しドイツ軍に追尾する赤軍はそのスコー、ワルシャワ公路に沿つてボブルイスクに進撃、ブオンクルーゲ麾下のドイツ軍はボブルイスク東方十五哩オラ河とドニエプル支流の中間森林地帶で赤軍を邀撃して激戦を展開してゐるが、赤軍はさらにミンスク、ビルノを經てリトワニヤ海岸に迫らんとする赤軍參謀總長ワシレフスキー計畫をいよいよ實現に移すべく決意したことが明瞭となつた

しめ、他の兵力をしてドニエプル河西岸の二大要衝オルシヤ、モギレフを側面から衝かんとする作戦に出るに至つた

百八機喪失

英空軍省發表

【リスボン廿五日同盟】ロンドン來電＝英國空軍省廿五日左の如く發表した

反樞軸空軍は廿五日も連續ドイツ本土に占領地を爆撃した、英軍爆撃機は一千機以上をもつてシュワインフルトを、イタリヤに基地を有する英空軍爆撃機隊はアルプスを越えてシュタイル市を爆撃、他の爆撃機隊はドイツ北部、西部、フランス北部に爆撃を加へた米軍第八航空隊爆撃機隊も同時にシュワインフルト市、ゴータ市を、第十五航空隊爆撃機隊はシュタイル市を爆撃した、この間の英空軍の損害は米國爆撃機五十機をシュワインフルト市、ゴータ市をまた米軍爆撃機隊は廿四日もシュワインフルト市、ゴータ市を爆撃したがドイツ空軍の反撃により爆撃機五十一機戦闘機廿二機計七十三機を喪失した

九十四機に訂正か

【リスボン廿五日同盟】ロンドン來電＝英國空軍省は廿五日次の通り發表した

英空軍爆撃機隊は廿五日のシュワインフルト市爆撃で爆撃機三十五台を喪失し、また米軍第八航空隊爆撃機隊も同日のシュワインフルト市、ゴータ市爆撃で爆撃機四十九機、戦闘機十機を喪失した、この日の反樞軸空軍の損害を合計すれば九十四機に達する

五日間に三百五機

【リスボン廿六日同盟】ロンドン來電＝英國空軍省は廿日から廿四日までの五日間に反樞軸空軍は合計三百五機を喪失した旨廿六日發表したが、內百六十五機は米軍機である

廿四時間に百七機

【ベルリン廿六日同盟】ドイツ軍當局筋は過去廿四時間に四發爆撃機九十七機を含む米英飛行機百七機を撃墜した旨廿六日發表した

艦船十六撃沈

獨潜水艦活躍

【ベルリン廿六日同盟】ドイツ軍當局は廿六日次の通り發表したドイツ潜水艦は地中海および大西洋において貨物を滿載した英國船舶合計三萬五千百八十五トンの貨物船十一隻を撃沈、護送驅逐艦一隻を撃破、他の船舶三隻に魚雷を命中せしめた

また地中海においてわが小型艦艇隊は敵魚雷艇と交戦その一隻を撃沈他を撃破した、また十八日夜マーカス岬沖にて敵小型船舶群を攻撃上トラック一隻を撃破、同日ワードナフント岬沖にて敵輸送船團を攻撃大型輸送船一隻を撃破した

百六十三機撃墜

【ベルリン廿五日同盟】反樞軸空軍は廿三日晝夜にわたつてドイツ各地を爆撃したが、ドイツ軍當局は反樞軸空軍が飛行機百六十三機を喪失、うち四十一機は四發重爆撃機なる旨廿五日發表した

サンワ
三和銀行
京城府南大門通二丁目

タボツ
胃腸最良劑
胃腸錠
胃腸病の病因を吸消する進んだ胃腸藥！
急性慢性胃腸カタル・消化不良・常習便秘・下痢に顯著
定價 三百錠 一円二十錢 千錠 三円五十錢
本舗 大阪南區難波新地四番町 坪田博進堂藥房
代理店 京城 木村藥房
全國藥店にあり

やるぞ一億！歡呼の日まで！
仁川府港町 江華航運組合
仁川支店 朝鮮鹽元賣捌組合
仁川仲町 日下部商店
中村組仁川出張所
仁川 月尾島觀光保健株式會社
仁川砂利統制株式會社
運送報國戦力增強 仁川府港町 朝鮮海陸運輸株式會社仁川支店
朝鮮總督府指定海運業者 大阪商船株式會社仁川代理店 朝鮮近海運輸株式會社仁川支店

美味滋養 精力强進
高麗人蔘精茶
（製法特許）
朝鮮人蔘の全成分を抽出濃縮したるエツセンス
合法税込 一円四〇 二円三七
各地特約店販賣
販賣元 人蔘精茶
合名會社 亞細亞貿易公司
京城府南大門通一丁目二十番地 振替京城三〇八一一番

ぜんそくと神經痛
マイツミン
原因は毒素です
血液の大掃除
血液が濁り病菌が殖えると喘息や神經痛に結滯すると神經痛が起る。喘息も咽喉の炎症病菌から發病するので原因は同じです。イツミンは、血液を大掃除して毒素を分解し體外に排泄するので神經痛のいたみや喘息の發作のたん咳せきが樂になり發作を豫防しつゝ全治に導く。
一圓五十錢・六圓九十・三圓七〇一（送込）大阪市 （藥店にあり）

各種活性
タイアント
（ベントナイト ポーダー）（在庫豊富）
製藥用・化粧品用
製糊材用・煉炭用
淨皮用・淨水用
油用・鑄物用
ペイント用
營業科目 ベントナイト・酸性白土・タルク
御注文ノ節ヘ使用途御明記下サイ適合品選擇ノ上出荷致シマス
代理店 株式會社 北島藥店 京城本町三丁目二三 電話本局（2）五六〇〇
製造元 大安化學工業株式會社 鑛業部

製油報國
一、増産 二も増産
理
大日本理化學研究所
京城府中區本町二丁目三
電本（2）四二五五番
工場 電東（5）一〇〇七番 二三六七番

選鑛場十ヶ所新設
黑鉛緊急增産
價格の引上げも考慮

黑鉛…の生産に不可缺の…用に…黑鉛はその殆どを半島に依存してゐるが、本年度における…增産は他の地下資源に比し著しく不振を示したので、總督府鑛工局では十九年度においてはこれが增産に全力を注ぐこととなり、次の如き諸項を決定

一、鱗狀黑鉛の品位向上を圖る

一、選鑛能力の…のため…十ヶ所の選鑛場を新設する…七月ごろ…八月より…

一、…修理工場を新設する

一、…

なほ…鑛石の山元買取をなすべく考慮中である

日本有畜農業計畫

【東京電話】日本有畜農業…協會では廿六日總會を開き昭和十七年度收支決算、昭和十九年度事業計畫等を原案通り決定したが、事業計畫中主なる事項左の如し

一、…

一、…

立のため鑛業、交通兩部…の新體制化をはかることとなり、すでに本年度豫算にその經費を計上するとともにこれが準備を進め、右に關する官制の改正案は總督府の…を經たので三月一日より兩部…務の改革を實施することゝなつた

貯蓄熱・内地で好感
半島の責務加重
田中銀行局長談

…田中銀行局長は…中央…に…内地…の…感を…し…

中央水産業會總會

【東京電話】中央水産業會では廿六日第一回總會を開き…内田農商相以下、…各府縣水産業會長等出席、…

一、會則變更の件
一、出資金を一千萬圓に增資の件
一、理事たるべきものへ推薦の件
一、臨時理事任の件
を…原案通り可決した

中等校一年生以上
國民高等科も包含
學徒動員體制

【東京電話】政府は今回決戰非常措置要綱の一項目として『學徒動員體制の徹底』を決定したが、右措置は…

一、本年一月閣議決定を見た…

二、…

三、…

全經濟界も日曜廢止か

【東京電話】政府は廿五日…決戰非常措置要綱に於て…

時事小解

◇…一機でも多く、早く…

改良木材の登場

…

米、守勢から攻勢へ
破碎せよ、三ケ年半の武器の蓄積

週間世界の動き

…

黃使節、首相訪問
【東京電話】滿洲國…部大臣…

滿洲國發展の相こそ
大東亞將來の姿
自信あり　對日食糧增供
黃使節聲明

【東京電話】日本政府との…

マグネ增産に第二位

…

四司に改革
滿洲國の經濟交通兩部強化

普及へ國民校生徒を動員
朝鮮はこれから、指導を充分に

甘藷　增産の秘訣

技術指導

佐々木　…

第一の相手

第二の相手

第三の相手

（終）

表裏一體增産へ
部落聯盟、殖産…

血戰錄

赤煉瓦供出　…

バニシング クリーム　タイカ　新發賣　半煉齒磨

マグノール錠で　虫を下しませう　大和…

特殊腦ホルモン主配　急所即生藥　ヤギクラミン　高血壓　中風は　頭痛・のぼせ・めまひ　舌もつれ・耳鳴・不眠　肩こり・半身不隨　…原理化學研究所

27日より　母の記念日　志村喬　信千代　佐分利信　德大寺伸　三浦光子　前線に、銃後に、大東亞の空も狹しと電波は飛ぶ　十年の歳月と萬里の海を隔てた親子が天駈る電波に結ばれて！　擊滅へ續け半島二千萬　城南映畫劇場

全國の調査機關　商興信所京城支所…

企業整備の　金資預のお手本　年三分九厘　株式會社朝鮮殖産銀行

名曲　レコードは京城樂器商會

岡本眼科　醫學博士　岡本…

京城婦人病院　産婦人科　院長醫博松本…　ラヂウム科　ドクトル工藤武城　レントゲン科

感冒に勝て　豫防と治病に　小兒良藥　樋屋奇應丸

舊セブランス眼鏡部　旭眼鏡店　京城驛前

金山府海雲台　溫泉館　内湯　旅館　海雲閣

酒を飲む心構へ　ニツポンブランデー

温かき思遣り

總督〝有りの姿〟を觀察

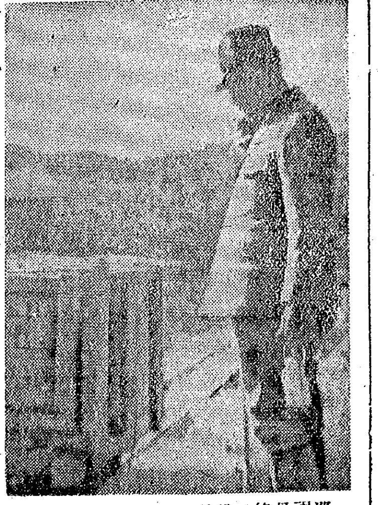
巡視最終日職員に狀況をきく總督

小磯總督の京畿道視察行最終日廿六日は富川郡の東邦鑛業富平鑛山(黒鉛)始興郡東面事務所、水原郡南陽鑛山(タングステン)の三ケ所である、普通ならば二日行程の距離であるがこれを一日でぶつ飛ばしてしまつた、例によつて隨行は湯村知事と小林秘書官一人だけ、連日にわたつて東西に車を走らせる總督の體力は充滿してゐるのだ午前九時富平鑛山、同十時南陽鑛山に着いた、從業員の激勵に

『やあ御苦勞』

と聲をかけた總督は、事務所に入つて説明を聞く、この山は黒鉛を産するが大鑛である

生産能力、目標、鑛物賦存狀態、從業狀態、勞務者數、家族數、移動率、賃銀、最後には必ず勞務者の生活狀態から住宅の事情を聽取する

總督は勞務管理の〝要〟が住宅問題にあることをよく御承知なのである、それで何處へ行つても必ず勞務者の住宅を點檢する、又これは二千五百萬の大御寶をあづかる總督が、大衆の生活をもつと明るく暖かにしようとする暖かい思遣りでもある、面事務所に行くと總督は必らず『民の心になつて執務せよ』と説くのである

『それでは現場を見せて頂きませうか』

總督は足場の惡い、インクラインの急坂を昇りのぼる、そして採鑛の現場に行つて『御苦勞』と勞務者に聲をかける、そこで説明を聞いて又山を登る、路の無い急坂を攀ぢる、急坂を下るので、知事がしきりに氣を揉んでゐるが、總督は

『山はこんなものだね』

と先頭に立つて壯者をしのぐ元氣さである、勞務者の住宅を見て、例により通風、採光、保温狀態を點檢した、井戸がある、總督はツカツカと歩いて行つてのぞき込む

『水はどんな水です』

山の人達が汲上げた水を見て、これなら大丈夫だと、うれしさう、この山を辭し、十一時半始興郡東面事務所に着いた、菊山面長はもと總督が朝鮮軍司令官時代に江原道知事をして居り、總督の旧知の間柄である

『あいつの所を訪ねてやらう』

と總督は心の中でニヤリと笑つたにちがひない、菊山面長、郡守、警察署長の出迎へを受けて事務所に入る、事務所はバラック建のお粗末なもので、部屋の中は一ぱい机を並べて執務中である

『いつもお話してゐる通りですな』

と菊山面長が顔なじみをして管内狀況の報告を終ると、一々うなづいて聞いてゐた總督は立ち上つて職員に訓示をした

『今日事務所に這入つて感じたことは、事務所がお粗末で狹いことです、しかし私は氣に入つた、非常に愉快です、最近は形式を尊び外觀を作る惡い傾向がある、卑近な話だが内地に氾濫してゐるものがある、これはメッキなどをして飾るのである、唯今菊山君からお話をきくと諸君は錬成をやつてゐるさうであるが、大いに結構、身に錬成を續けてゐても心は錬でなければならぬ、諸君が立派になれば面の人も立派になるのだから、しつかりやつてもらひたい』

總督は國體本義を説き、御用始の訓示の三項、錬成、增産、勤勞を説く、そして最後に

『どうか明朗的な面になるやう努力してもらひたい』

と激勵した總督は非常に愉快さうだつた、何が總督をよろこばせたのだらうか、面事務所が有りの儘の姿、しかも非常に熱心な執務振りを見せたことである

總督は地方を巡視する時には、なるべく人々に迷惑をかけぬやうにと細心の注意を拂ふ、そして有りの儘の姿を見たいのだ、突然豫定を變更して面事務所などに立ち寄る、ところがそこは心得たもので、面にあつては總督が來るといふので大急ぎで掃除をしたり、標語を張りつけたりするところがある

山の上に見張りを立てて、遠くの方に總督の自動車が見えると、ソレッと合圖をする、合圖を受けた職員總出で早く早くと急き立てて掃除をする、それで總督の車が着いた時には皆閑話に整列して『戰力增强』などの標語がよく見えるが、總督の所謂虚飾は、ちやんと見るところは見てゐるのである、總督は午後一時廿分發、南陽鑛山に向ふ、南陽鑛山には二時四十分到着、郡守、警察署長、鑛山幹部の出迎へを受け、事務所に入つて説明をきく、それから坑道に下る

カンテラを下げて案内者が先に立ち足場の惡い坑道を探りつつ進む、總督は〇〇りで行く、戰力勞務の生産されるところ、どこでも總督は行く、行つて、增産だ、增産へと、激勵を與へて事務所前の廣場に出た總督は、郡守と警察署長を呼び寄せて『仲よくやるやうに』と訓示し、鑛山の勞務者には勞務者の生活を明るくするやうにと注意して山を辭し、午後五時卅分京城に歸つた

總力を增産へ

斷じて撃てこの仇

クエゼリン、ルオット兩島における六千五百將兵の壯烈なる戰死の報に接し、國民總力朝鮮聯盟事務總長は二千五百萬國班員にこの仇を討たんことを天地神明に誓つて今こそ全力を增産に結集せよと總力聯盟國班員に飛檄した

敵米英の反攻はギルバート諸島より我がマーシャル諸島に及び一月廿日來敵は同諸島中の『クエゼリン』及び『ルオット』兩島に大擧上陸せしめ我が果敢なる同方面部隊は敢然之を邀擊し敵に大打擊を與へつつあつたことは國民周知の通りであるが、之等の忠勇なる我が部隊が全員壯烈なる戰死を遂げた旨發表せられたことは誠に痛惜に堪へないところである、然しながら之等部隊は大敵を邀へ擊ち、甚大なる打擊を與へたる後壯烈に戰死を遂げたるもので、同方面今後の戰局に及ぼす寄與貢獻は蓋し莫大なるものがあるべく、日本男子として死所を得たる其の勳功は充分報ゆるに難くないのである

殊に前線兵團が率先身を以て戰死をとげられたことは誠に尊い御手本として永く

銃後 一億國民の、斷乎復仇の血を湧き立たせるを得ないのである、敵の反攻速度は益々熾烈を加へつつあるのであり、戰局は眞に重大なるものがあり、我等は輕視すべからざるものがある

ら今日が太平洋上我が手に在る島嶼は僅か數十萬一萬八千に達し、其の一二の島に敵が上陸して來たからと云つて我が必勝の信念には聊かも搖ぐことはないのである、戰局は我々は目下攻防の末の立場に立つて敵に最後の打擊を與へるべき戰力を蓄積して居るのである、即ち必勝を目前に控へ、呼吸を整へ一方には敵の出血を強要して巧妙に敵の出血の力を維持して行くことは困難と見られるに反して我が方の戰力は益々強化されたるが如く確實に上昇して居るのである

やがて之の蓄積されたる戰力が爆發して敵に決定的打擊を與へるのであつて、その間

多少 の犠牲を忍ばねばならぬことは已むを得ないところであり、我等の戰力が如何なるものかを知る人達にとつては充分覺悟の前であらう、戰力の蓄積は我我の腕にある、國民一人一人が戰力源泉の因子なのである、今こそすべてを增産に注ぐべき秋、一粒の米、一塊の鑛物、何れも戰力の根源であることを銘記せねばならぬ、增産のための勤勞、增産のための生活、增産のための貯蓄、生活の刷新が今我々に與へられた國家の至上命令である、戰力の蓄積なくして戰勝なく、之によつて我々は斷じてこの仇を討つことを天地神明に誓ふ

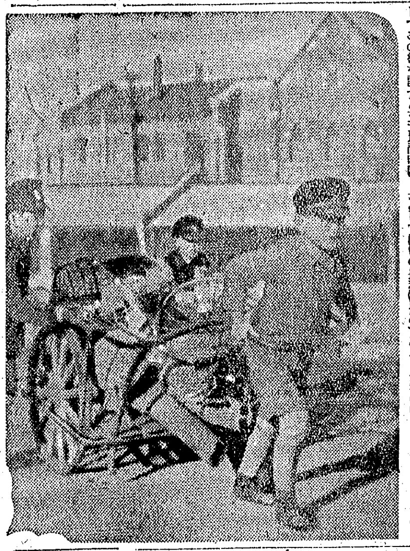

模範增炭戰士

母の死秘し挺身

【下關電話】忠南舒川郡出身新本龍照君(二〇)は昭和十二年以來福岡縣〇〇鑛に勤續し、優秀な鑛員で班長として同僚の指導に努めてゐるが、この程郷里から母親死亡の急報をうけた、然し職場は益々增産の急務であり今日より大なる事はない、母の葬に歸るは人の子の務めとして當然ではあらうが一日、半日でも增産の手を緩めぬことこそ眞の大孝であるとひそかに職場を離れず、戰士の模範として推讃されてゐる

童魂、報復に猛ける

一機でもと金屬回收

クエゼリン、ルオット兩守備部隊散華の報に勇りたつ街の子が凍てつく街を包む廿六日の朝まだき凍てつく道路にリヤカーを押して金屬回收に歩き廻るヨイ子の一隊があつた、肌をさす朝風は嚴しいが少年の瞳は眞劍に燃えてゐた、マーシャルの皇軍將兵散華に燃ける童魂は身も切れるやうな寒氣をふき飛ばして、街や家庭に忘れられた金屬の捨場に一軒々々とかけずり廻るのだ——この感心な少年達は京城東大門國民學校三年忠組毛利省三、吉澤修三二年惠組吉原一、三郎の四君で、四人の仲良し組は廿五日學校の先生からクエゼリン、ルオット兩島守備部隊全員戰死を聞いたが、いたいけな心にも報復の激情に燃え前線に活躍する飛行機を作るに必要な金屬をボク等の手で集めようと金屬回收で報國の誠にこたへることを固く誓ひ合つた、四人は廿六日朝、三郎君のお家に勢揃ひした、省三君はお母さんから借りた小さなリヤカーを持ち出し、四人は小さな胸を躍らせ本町五丁目から大和町附近の家庭を訪れ、勇しく金屬の回收を續けて歩き廻つた、憎いマーシャルの敵を撃てと愛國の熱に燃えたつた無邪氣な少年のいぢらしい心根に泣いて、どれもこれも死藏された金屬類を多く供出する家庭もあつた、又中には少しも協力しようとせず『いや』と見送る者もあつた、併しヨイ子達はそんなことでへこたれはしなかつた、路傍に捨てられた折釘一本も、缺罐も拾つて歩きつづけた、そして夕陽が赤々と少年達の背に照り映えるころはリヤカーの中には自轉車の車輪をはじめ鐵瓶、鐵板など赤錆の金屬類が山と積まれ、はみ出るほどに集つたので四人は疲れ切つた足もかろやかに、そのリヤカーを東大門區役所に持ち込み『僅かですが、マーシャルで戰死した兵隊さんの仇を討つ飛行機の一部にして下さい』と提出したのであつた

作家の轉進

いざ生産部面へ出動

【東京電話】幾多の作家を網羅して文學報國會では作家中堅として生産戰に送り出すこととなり、昨秋十一月三日明治節を期し、一千餘名の協力を得て轉進隊を組織し『いざ出動』に備へてゐたが、出版界の企業整備による活動範圍の狹まつた作家の面々にこの際仕事を選び生産現場に役立つことを決意して生産職場への轉進について交渉を重ね、いよいよ第一陣が出動することとなつた

紋出す半島の底力

一大皇民運動展開

戰力增强への重責を擔つて今や半島民は總力を擧げて底力をしぼりにしぼらねばならぬとき京畿道總力聯盟では道民の總力を結集し『我等何を爲すべきか』を明示し進んで一大皇民運動を展開することとなり、各界代表者よりなる指導者を委嘱して實踐運動を推進することとなつた

誓ふは飛行機增産

恩義の忠靈に捧ぐ香奠

『クエゼリン、ルオット兩島に散つた山田、秋山兩少將の御靈に此少ですがお供へて下さい』と朝鮮航空工業社長、飛行士眞原勝平氏は廿六日本社を訪れて四百圓を差し出した——その蔭には次のやうな航空生活が秘められてゐる

眞原飛行士

それは今でこそ海軍嘱託、朝鮮航空工業社長、朝鮮航空研究所長、朝鮮飛行機製作所長等の重職にあり、半島航空界の重鎭として世間に知られてゐるが、眞原氏が大空への憧れに燃えて立つた昭和二年のころ、その當時の試驗官がルオット島で壯烈な戰死をした山田道行少將であつた、山田少將はその時からすでに日本獨特の航空精神を常に強調し、外國依存を一掃して日本でとどしく飛行機を製作せねばならないと、飛行機の技術の面のみならず、その精神を說くことを一つの重要なものとしてゐた、眞原氏はこの山田少將の血を吐くやうな叫びを胸深く刻み込み、その後昨年十二月に朝鮮航空工業を創立し、昨今は飛行機の製作に精進してゐる、お前は飛行機を作るのだと

のでせう——恩師の壯烈な戰死の報を知り、半島航空界の指導にあたつてゐたもので、廿五日のクエゼリン、ルオット兩島の皇軍將兵戰死の報に山田少將の戰死を知り、驚きの眼に淚を浮べて自分の感激を傳へ、恩師の忠靈に捧げ

この溫かい師の教へに報ゆる眞原氏は一段と半島航空の飛躍的發展に心血を注ぎ、殊に恩師の殉國に報ゆるには今の私には飛行機を一機でも多く作ることです、報國の誠を盡す決心です、と香奠として二百圓を本社に寄託すると共に山田少將の靈前に捧げ、その忠靈の前に誓ひをたて

明太魚の眼球

軍需の資材へ

朝鮮産の明太魚の眼球からビタミンB一を抽出する研究はさきに陸軍航空研究所の後援で京城帝大高田助教授により完成されたがさらに京城帝大醫學部第一内科森田博士により視力增大の醫學的研究として經濟的に成功し、いよいよ明太魚眼球ホルモン抽出が成功した結果、わが醫學界の分野に大きく貢獻する、陸海軍當局では同博士の報告に基き去月廿四日朝鮮軍醫部長を通じ宮中村技師、陸軍高島附屬技師らを朝鮮咸鏡南道の明太魚漁場に派遣し、生産高及び抽出方法等を檢討し今後專ら軍需資材として供出せしめることになつた

明太魚の眼球に含有するビタミンB一は比外一瓩の自ガンマに對して平均三百ガンマを持ち前線將兵の夜盲性防止剤として極めて有効なることが確認され、また網膜ホルモンは深海魚特有の眼球から抽出されるものとして學界の研究課題となつてゐたが今回遂に森田博士により明太魚の眼球が用され人間視力の增大に對して利用すれば戰役における戰鬪の明太魚の網膜ホルモンを特殊加工して利用すれば戰役に於ける戰鬪にその利用方法が發見され、この水陸の潛航艦の隊々な夜上移動や夜間航空作戰における人間視力の驚異的な增強が加へられることになり、いづれも軍醫學の粹をなる勝利として高く評價される

熱管理を強化

【羅南】石炭の積極的增産の要望切なる秋工場、事業場、各家庭一般消費面に於て燃料消費管理を強化しお石炭の節約的有効利用を最高度に強化しようと木村、更に朝鮮石炭會社その他の共同主催の下に向ふ五月卅一日までを〝燃料節約強化期間〟と設定し全期間を二次に分けて全道消費に運ぶ節約化期間に強化すべく道では各管下工場事業場中石炭消費量一箇月約三噸以上を使用する工場事業場を管下に於て全員を組合の對象とし廣域に亘つて熱管理を強化せしめ各工場、事業場等に熱管理技術の改善活用を強力に實施せしめるほか燃料消費の改善に努め、計劃性を活用して熱の利用的管理施設、改良を行ひ、熱管理の成績技能なるものは表彰することにしてゐる

必勝繪馬献納

陸軍記念日期し日本美術會

作品は同會に續々運び込まれすでに六千點に達してゐるこの必勝繪馬は四寸八分五厘、横五寸三分の小型だが一人一點以上の規定にも拘らず會長岡田三郎助伯の『富士山』『鷲』の二點をはじめ藤島武二、和田英作、南薰造、川合玉堂、西山翠嶂、橋本關雪、竹內栖鳳、結城素明、野田九浦、山口蓬春畫伯らが得意の題材を選んで描きいづれも二點以上を献納してゐる中には名古屋の田中有芳畫伯が寄せて來た三十點も含まれてゐるがこれはいづれも入魂式の上航空總監部に獻納にまた陸軍省を通じて皇軍將兵の守護神として捧げられ併せて將兵の士氣を鼓舞することとなつた

【東京電話】陸軍記念日を期し日本美術會では必勝繪馬献納を行ふこととなり、在京の畫家は日夜描し續け前線將兵の勇士の武運長久を祈願して献納しようと會員一同が勉勵し第一部會員では日本畫家を網羅して征戰下三度迎へる陸軍記念日を期して必勝繪馬を進めてゐるが、二十九日の締切日を前に殺到してゐる

業種と所管官署

必勝へ企業整備の全貌

總督府で具體案をねつてゐた朝鮮の第一次企業整備要綱の全貌が廿六日發表された、重大戰局に對應して物的戰力の重點的配置と國內勞務の重點再配置をはかつて戰力の増强に資するため企業整備の徹底的强化をはかり十九年度中には全國的な企業整備を推進する趣旨の下に之が實施を期してゐるので、即ちこれが計畫的整備の完了を期してゐる、しかしてその第一次企業整備にあげられる業種と所管官署をみると本府關係では

一、總督府國民總力聯盟…(以下業種別の所管官署の列記)

商品部門に於ては商品の卸賣業、織物卸賣業、衣料品卸賣業、染料卸賣業、繊維製品卸賣業並に中間卸賣業、工業部門に於ては第三工業の製造業、食料品製造業、皮革製品製造業、硝子製品製造業、陶磁器製造業、ゴム製品製造業、其他各種製造業、アミノ酸工業、印刷業

その他の部門では有價證券、取引所業及び有價證券業、土建業、雜貨商業等である

一方道所管としては小賣業の呉服洋品雜貨商、家庭金物商、陶磁器商、靴商、藥化粧品商、紙文房具商、家具商、履物商、荒物雜貨商、菓子商、魚商、果物商、菓子商、飲食店業等、理容業、美容業等が對象となつてゐる

一、企業整備者以外の者と擬制せられる業種の企業は本府または道の企業整備に倣ひ自發的に行ふ

かくて企業整備により、朝鮮旣存物資配給業または既存營業從事者にして企業整備によつて轉業または廢業するときは、別に定めた場合に企業整備資金を交付するものとし、轉業者に對しては補償するものとする

企業整備の處理は大要左の如く行ふ

一、有價證券は市價をもつて評價し、この場合評價することが著しく不適當と認められる場合は適當な價格をもつて評價す

一、土地及び建物は時價をもつて評價

一、機械、器具などはその再取得價格より減價償却を行つた價格をもつて評價

一、原料、製品などは時價をもつて評價、しかして資產の評價に際し營業權の評價を加味するため營業權の評價基準は企業整備に伴ふ共助金算定の

基準等によるものである、この外に企業整備に伴ふ共助金算定基準の轉業、廢業者の施設中…營業權が設定されたが、以下はその內容である

企業整備に伴ふ共助金算定基準

一、共助金の算定は營業權その他を基準とし…

(イ)無形財産(特許權、實用新案權、意匠權、商標權)は價額評價し…

(ロ)本共助金の算定に當り右の…

(ハ)營業權を讓受けた者…

メガネは村木

忠靈に續く献金

愛國機献納映畫會盛大

本社主催の明治座における第一回愛國機献納映畫會は盛況裡に、廿五日發表したクエゼリン、ルオット兩守備部隊の玉碎の報を受けて觀衆を感激せしめた、十圓の献金を寄せたるが廿六日も明治座の盛況を呈し、戰局の重大さを知つて感激の赤誠をこめた献金は續々と寄せられ、終日献金箱は九十一圓となつた

第八回映畫は廿五日午前十時から開催、映畫各部隊の熱意に滿ち前線將兵に對する感謝の下に盛況を極め、四十二名に對する本社記者の手から献金を受け、以後毎日其の他の映畫を觀覽する觀客の熱意はいやが上にも高まつて中部朝鮮一帶の献金報國の誠を發揮するやう續々しく開催されて同十一時散會した

農民訓練生修業式

【楊州】道では農民道場訓練生…

本社寄託献金

廿六日扱

國防献金

【陸軍】▲二百三十七圓十三錢　京城彰德家政女學校▲百圓　鍾路區十一國民學校五年四組一同

【海軍】▲二百三十七圓十七錢　京城彰德家政女學校▲百圓　鍾路區新橋町六谷村自之助氏▲十二圓　新町一九龍井アイさん▲六十圓　永登浦區堂山町一六三番地崔村氏

恤兵金

【陸軍】五圓　江原道原州邑水明公立國民學校三年安田相根君

【海軍】五圓　江原道原州邑水明公立國民學校三年安田相根君

飛行機献納基金

百圓　永登浦區道林町四五五川武夫氏▲百圓　中區本町一ノ五六大野正氏▲十圓　京城府新堂町高橋秀孫　南大門一丁目一

【秋山兩少將御香奠】二百圓　山田　眞原勝平氏

累計　國防献金百〇萬八千九百七十六圓十七錢、恤兵金二十〇萬八千二百五十二圓四十五錢、飛行機献納基金六百六十萬八千四百八十三圓九十錢

乾海苔の御用は…　專門店　小西商店　京城府北米倉町　電話本局一八八三

結核病專門　厚生醫院　京城府阿峴町…　電話光⑨三〇三…

ちの藥　…京城府…　東方醫院

花と野菜の種子と球根　新鮮な花と野菜の自給致しませう　種子と球根の御用命は有馬直賣部へ　有馬農場直賣部　兵庫縣有馬郡有野村　電話有野二三番　振替神戶一二三七番

超硬質合金工具　テンアロイ　カッター・リーマー・ドリル　三和工業株式會社

生徒募集　特典　修業期間　應募資格…　出願締切期日　昭和十九年三月十日　試驗地　仁川、元山、木浦及び釜山　試驗期日　昭和十九年三月十七日、十八日　入學案内書は四錢切手封入の上當養成所に請求ありたし　普通海員養成所

精力強壯劑として卓拔なる効果を發揮する！　ク二トン(夢)　(株式會社　慈善堂製藥)

産婦人科　森川病院　醫學博士　森川益夫　電話本局②三三一〇番

朝鮮光学工業株式會社

貸借對照表　昭和十八年十月末日現在…

西小門町　田中丸病院　院長醫博　田中龍均　電話光化門⑪一八八五

神經科・精神科　原病院　精神病無料相談　毎週火・木・土正午〜二時　京城清涼里町148　電話東⑤2643

金岡憲正に告ぐ　私の名前にある用件すぐ返して下さい　金川炳基

紙屑　古紙　古文書　御用命は…　半島紙源　社長　小坂八郎

小兒科　德永小兒科　醫學博士　中橋幸馬　西小門町一四一　電話光⑨1960

防火用各ポンプ修理　金上商會　電話本局七〇二番

鮮産牛骨製品　新井藥品工業株式會社

新龍山三角地　西原産婦人科　電話(龍山)一〇三五番

まむし　ムシ類炒粉…　大阪市北區…

書道　齋藤幽水通信個人教授　一般部・婦人實用部・肉筆部

瀬戸醫院　京城府旭町二丁目八番地　電話本局②二四九八番

電信科生徒募集　朝鮮總督府中央交通從事員養成所

筆耕・謄寫・印刷　通信教授

腹痛・下痢　スパゲン　無限製藥

活動俳優　艶麗光澤寫眞

有能の士を求む　横山豊三

犬　警戒能力を活用せよ　日本畜犬合資會社

解散公告　吉田彌五右衛門

洋楽レコードは三洋堂

炎の涙、血の嗚咽
師範生が綴る熱血譜

散華の勇士に捧ぐ

クエゼリン、ルオツト島に散りし勇士に京城師範生徒永井養久君は廿六日次のやうな熱血詩を本社へおくつた

炎の涙、血の嗚咽
あまりにも悲壯なる皇軍の[illegible]
今我等の前に展かれたり
嗚呼、クエゼリン、ルオツト島に散りし日本男子よ
[illegible]
[illegible]
死か、靈か
クエゼリンの[illegible]
ルオツトの[illegible]
鮮血の花を[illegible]

[illegible]

體重も增えて來ました
入營の學兵眞山君から初便り

[illegible]

和歌に託す鬪魂
勇士の母が熱淚の獻金

[illegible]

正直な青年

[illegible]

大廳の增產戰

[illegible]

敵前教育へ進發
財團確立の培材中學

[illegible]

本町署管内 臨時種痘

[illegible]

健馬報國團結成
仁川府の多彩な行事

張元校長

[illegible]

貯蓄劇上演

[illegible]

無線通信の技術を教育
三月下旬、各中等校の上級生に

[illegible]

池田道理財課長江華視察

[illegible]

四十坪毎に小畦畔

水稻栽培法 立畦式

[illegible]

戰ふ家庭
清い心で明るく
職場へ巣立つ女學生の心構へ

今こそ皇國の女性も敢然蹶起して職域の增強に[illegible]

[illegible]

入學試驗

[illegible]

流行風邪にはマスクとうがひ

[illegible]

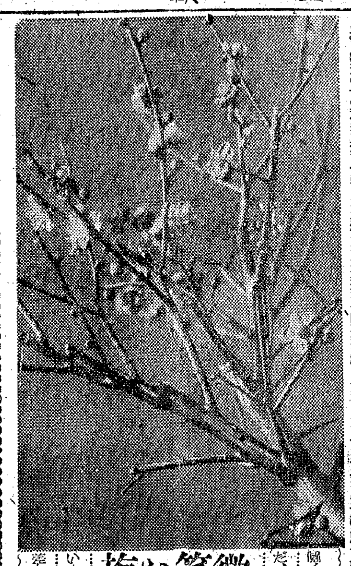

微笑む梅
戰捷の春を譲ふ

[illegible]

各地に叺、繩の山
道内の藁工品戰好調

[illegible]

勝チャン日記 30 岩本正二

眞空管が切れたら

[illegible]

家庭問答

[illegible]

閣の飲食業者檢擧

[illegible]

椰子 (178)
海野十三(作)
村上松次郎(繪)

加太郎奇譚(四)

[illegible]

ラジオ 27日

第一放送 [illegible]

第二放送 [illegible]

肺患者に急告 無料送呈 大阪市 功德山 德林寺

京日案內 (金料內案)

タイピスト採用
建築設計師
大日本理化學
男子給仕採用
タイピスト
女子事務員採用
新井藥品工業
社醫招聘
第一生命支社
男女工員募集
無限製藥會社
女子事務員採用
看護婦採用
女子看視係採用
京城日報社

急募
賣事務所附工場
洋屋
求貸事務所
タイピスト採用
婦人
女子
產婆
女事
看護 城北病院
電話交換手採用
朝鮮殖產銀行
採用
タイピスト 若干名採用
おばさん 至急入用
女中入用
上女中
求む應接室
給仕
齒科
譲渡
求む應接室
女子
看護
賣込
賣家
男女
モウ
筆耕

荷造と運搬 資材完備 紀新組
荷造運搬 引越其他
荷造は青葉組へ
引越荷 機械類 荷造 專門ノ丸安組
引越及機械類 荷造と運搬 興亞組
產科婦人科 醫學博士 橋本吉
荷造ト運送 戶村組
蔬菜種子 興亞種苗合資會社

明治座 喜樂館 京劇 城寶 中央劇場 京日劇場 第一劇場 大陸劇場 桃花劇場 東洋劇場 城南劇場 新富座 和信映畫館 浪花館 朝日座 若草劇場

近江產婦人科 入院室完備 電②〇三二・〇四〇九
神經科 城北病院 醫學博士 服部六郎 醫學博士 明 柱 完
日滿物產株式會社 貸借對照表
大昌興業株式會社 第貳拾八期決算公告
耳鼻科
旅館從業員募集 丸中旅館
運搬 德山運搬組
花柳病泌尿科 安部醫院

軍屬(工員)募集
一、募集人員 多數
一、就業場所 成鏡南道咸興、〇〇航廠
一、職種 旋工、フライス工、仕上工、板金工、鑄工、研磨工、發動機工、自動車工、檢查工、無線工、計器工、木工、其他技術經驗を有するもの航空機關係技能者は特に優先採用す
一、待遇 各人經驗、年齡により初給を定むるも優遇す、成績優秀なるものは將來幹部に昇格し得、宿舍及福利施設あり赴任旅費支給す
獨身者食費二十一圓
一、提出書類 自筆履歷書、戶籍謄本各一通
一、申込締切 三月五日
一、詮衡期日 三月六日 三月七日 三月十日 (午前九時より)
光州職業紹介所 群山職業紹介所 釜山職業紹介所
求職者は光州、群山、釜山、各最寄職業紹介所に申込まれ度尚詳細は當所に問合せられ度
光州 群山 釜山 職業紹介所

京城藥都房
創立 明治三十二年 京城府南大門通二丁目 株式會社 朝鮮商業銀行
登錄商標 專賣特許 鈴江特許事務所
わかもと 日本醫藥研究所
南鮮合同電氣會社
職場案內 內地人從業員 京城職業紹介所
職場案內 日本鋼管 京城職業紹介所
食料品